Biblioteca municipală
Tîrgu-Mureş

PROLETARI DIN TOATE ŢĂRILE, UNIŢI-VĂ!

Sportul

ZIAR AL CONSILIULUI NAŢIONAL PENTRU EDUCAŢIE FIZICĂ ŞI SPORT

ANUL XXVIII — Nr. 7056 | 4 PAGINI 30 BANI | Marţi 16 mai 1972

Cu prilejul împlinirii a 1850 de ani de atestare documentară a oraşului

Turnu Severin şi a 90 de ani de existenţă a Uzinei de vagoane din localitate

VIZITA TOVARĂŞULUI NICOLAE CEAUŞESCU IN MUNICIPIUL DROBETA-TURNU SEVERIN

Turnu Severin, oraş cu glorioase tradiţii istorice, a sărbătorit luni, 15 mai, 1850 de ani de atestare documentară. O dată cu această importantă sărbătoare, colectivul uneia din importantele întreprinderi constructoare de maşini a ţării — Uzina de vagoane din localitate — a aniversat nouă decenii de activitate.

În această zi de mare sărbătoare, oamenii muncii din municipiul Turnu Severin şi, împreună cu ei, reprezentanţi ai altor localităţi din judeţul Mehedinţi, au avut bucuria de a avea din nou în mijlocul lor pe tovarăşul Nicolae Ceauşescu, secretar general al Partidului Comunist Român, preşedintele Consiliului de Stat al Republicii Socialiste România.

Împreună cu tovarăşul Nicolae Ceauşescu au venit la acest jubileu tovarăşa Elena Ceauşescu, precum şi tovarăşii Ion Gheorghe Maurer, împreună cu soţia, Elena Maurer, Emil Bodnăraş, Paul Niculescu-Mizil, Virgil Trofin, Emil Drăgănescu, Ion Stănescu, Ştefan Andrei.

La ora 10,00, elicopterul, la bordul căruia au călătorit tovarăşii Nicolae Ceauşescu, Elena Ceauşescu, Ion Gheorghe Maurer, Elena Maurer, aterizează în uralele mulţimii.

Oaspeţii, însoţiţi de urările a numeroşi locuitori ai municipiului, ce formează un culoar viu de-a lungul străzilor, se îndreaptă spre zona industrială a oraşului.

O pondere importantă în industria municipiului o are cunoscuta uzină de vagoane, care-şi sărbătoreşte în aceste zile 90 de ani de existenţă.

Străbătînd Parcul rozelor, o adevărată perlă a Severinului, coloana maşinilor oficiale se opreşte la intrarea principală a Uzinei de vagoane.

Domneşte o atmosferă de vibrant entuziasm. Toţi cei prezenţi aplaudă, ovaţionează pentru partid, pentru conducerea sa, adresează urări de bun venit. Minute în şir se scandează „Ceauşescu—P.C.R.", „Ceauşescu şi poporul".

Tovarăşul Nicolae Ceauşescu, împreună cu tovarăşa Elena Ceauşescu, semnează în Cartea de onoare a uzinei.

După vizitarea uzinei de vagoane, conducătorii de partid şi de stat se îndreaptă spre centrul localităţii.

Conducătorii de partid şi de stat, străbătînd principalele artere ale oraşului, sînt întîmpinaţi cu entuziasm şi bucurie de mii şi mii de oameni ai muncii. Dintr-o maşină deschisă, tovarăşul Nicolae Ceauşescu, împreună cu tovarăşul Ion Gheorghe Maurer răspund manifestărilor prieteneşti adresate de severineni.

Tovarăşul Nicolae Ceauşescu, ceilalţi conducători de partid şi de stat vizitează apoi Muzeul Porţilor de Fier.

Directorul Muzeului, profesorul Mişu Davidescu, adresează oaspeţilor urări de bun venit. Pionieri înmînează oaspeţilor buchete de flori.

Tovarăşul Nicolae Ceauşescu taie panglica inaugurală.

Din nou pe străzile municipiului. Mulţimea salută cu entuziasm pe secretarul general al partidului, scandează, ovaţionează călduros pentru partid.

În parcul din centrul oraşului are loc festivitatea de dezvelire a bustului celui ce şi-a înscris numele la loc de cinste în istoria de căpătîi a neamului nostru — Decebal.

Primarul municipiului invită pe tovarăşul Nicolae Ceauşescu să dezvelească bustul lui Decebal.

Printr-un culoar încadrat de pionieri ce poartă în braţe buchete de flori, steguleţe tricolore şi purpurii, tovarăşul Nicolae Ceauşescu, ceilalţi conducători de partid şi de stat se îndreaptă apoi spre bustul lui Traian, unde, de asemenea, are loc un moment evocator. Se depun jerbe de flori.

Ora 13,30. Tovarăşul Nicolae Ceauşescu, ceilalţi conducători de partid şi de stat se îndreaptă spre Casa de cultură a municipiului Turnu Severin, pentru a lua parte la adunarea jubiliară prilejuită de aniversarea a 1850 de ani de la atestarea documentară a municipiului Drobeta şi de sărbătorirea a nouă

(Continuare în pag. a 4-a)

UN MAGNIFIC SPECTACOL SPORTIV PREZENTAT DE TINERETUL MEHEDINŢEAN

TURNU SEVERIN, 15 (prin telefon, de la trimisul nostru). Sportivii mehedinţeni au avut prilejul să-şi dovedească măiestria în momentul apoteotic al marii sărbători care le-a onorat urbea milenară. Astă-seară pe stadionul „1 Mai" din Turnu Severin, peste 20 000 de oameni ai muncii au trăit cu emoţie artistică magnificul spectacol jubiliar de sunet şi lumină la care au fost invitaţi de către Comitetul judeţean Mehedinţi al P.C.R. şi de către Comitetul municipal Turnu Severin al P.C.R. Spectacolul a fost consacrat aniversării a 1 850 de ani de la atestarea documentară a municipiului căruia tovarăşul Nicolae Ceauşescu i-a adus frumoasa veste că se va numi Drobeta-Turnu Severin.

Cu tinerele lor trupuri în minunate ansambluri de gimnastică ritmică şi artistică, peste 6 000 de elevi severineni au format cînd conturul ţării întregi, cînd linia sinuoasă a Dunării, martoră neclintită a atîtor secole de istorie.

Sub fundalul policrom al tribunei a II-a, tineri sportivi mehedinţeni au format pe gazonul verde, la lumina puternicelor reflectoare, cînd conturul albinei, simbol al hărniciei, dar şi emblema tradiţională a Mehedinţilor, cînd conturul trandafirului, simbolic pentru municipiul care a purtat întotdeauna supranumele de „Oraşul trandafirilor".

În finalul spectacolului, desfăşurat pe o admirabilă vreme de mai, tineri sportivi au realizat magistral tabloul care sugera construirea sistemului hidroenergetic de la Porţile de Fier. Din înlănţuirea trupurilor lor şi din horele încinse pe teren au apărut batardouri, ecluze, turbine.

Entuziasmul care a cuprins stadionul la această splendidă manifestaţie artistico-sportivă exprima plastic recunoştinţa populaţiei (şi, fireşte, a sportivilor) faţă de conducerea de Partid şi de Stat, care a onorat marea sărbătoare a municipiului milenar de pe Dunăre.

Victor BANCIULESCU

Mîine, la Belgrad, meciul decisiv pentru calificarea în semifinalele C.E.

ECHIPA DE FOTBAL A ROMÂNIEI SE AFLĂ ÎN CAPITALA IUGOSLAVIEI

- Meciul de mîine va începe la ora 21 (ora Bucureşti) şi va fi transmis în direct la Televiziune
- Obiectiv principal: recuperarea forţelor
- Astăzi dimineaţă antrenament pe stadionul Partizan

BELGRAD, 15 (prin telefon, de la trimisul nostru special).

Plecată luni după-amiază de la Otopeni, echipa de fotbal a României a ajuns pe aeroportul din Belgrad la orele 13, ora Bucureştiului, după o călătorie de 40 de minute. Delegaţia fotbaliştilor români, condusă de tovarăşul Anghel Alexe, preşedintele C.N.E.F.S., şi Mircea Angelescu, preşedintele F.R.F., a fost întîmpinată de Milan Ercegan, vicepreşedintele Uniunii federaţiilor sportive din Iugoslavia, şi Vasa Stoikovici, secretar general al Federaţiei iugoslave de fotbal.

Aici, la Belgrad meciul de duminică a plăcut enorm, fireşte, privit cu ochii celui neinteresat. Celebrul fost internaţional Lovrici, redactorul şef al ziarului SPORT, subliniază într-un comentariu central că partida retur România —

Eftimie IONESCU

(Continuare în pag. a 4-a)

Jucătorii noştri vor căuta să demonstreze în meciul de baraj ceea ce n-au reuşit la Bucureşti

Fiind în avantajoasa situaţie de a decide calificarea în meciul disputat pe teren propriu (avantaj pe care echipele U.R.S.S. şi Belgiei l-au fructificat — în dauna reprezentativelor iugoslavă şi, respectiv, italiană — sîmbătă, la Moscova şi Bruxelles), echipa României a ratat această perspectivă, obţinînd un al doilea rezultat egal, **mai greu însă decît în partida de pe Nepstadion,** ceea ce amînă pronunţarea definitivă pînă mîine.

Este greu şi hazardant să ne lansăm în pronosticuri, dar judecînd cu obiectivitate cele două precedente ale meciului care se va disputa mîine, pe stadionul Partizan, din Belgrad, trebuie să recunoaştem că **ambele reprezentative care ţintesc cel de-al patrulea loc în semifinalele Campionatului European şi-au apărat cu mai mult succes (la un nivel superior) şansele în jocurile susţinute în deplasare, decît acasă.**

Plecînd de la această premisă, partida de la Belgrad, în care ambele formaţii vor evolua în deplasare, ar oferi o garanţie de superioară valoare generală.

Înainte de a investiga perspec-

Marius POPESCU

(Continuare în pag. a 4-a)

Atac iniţiat de Domide. Iordănescu se pregăteşte să-l susţină în vreme ce trei apărători maghiari (Fabian, Balint şi I. Iuhasz) se repliază pentru a înlătura pericolul

Foto: S. BAKCSY

Gimnaştii şi voleibaliştii, la Balcaniadă

După boxeri, alţi sportivi români se pregătesc pentru a participa la Campionatele Balcanice. La finele acestei săptămîni, în Bulgaria sînt programate întrecerile balcanice de volei şi gimnastică, echipele ţării noastre urmînd a părăsi Capitala în cursul zilelor de miercuri şi joi.

DIMITRI ŞANIDZE

A treia zi a campionatelor europene de haltere

DIMITRI ŞANIDZE (U.R.S.S.) A CUCERIT MEDALIA DE AUR LA CATEGORIA PANĂ

- A „căzut" recordul mondial la „aruncat"
- O revelaţie la primul stil — halterofilul albanez Y. Pampuri

CONSTANŢA, 15 (prin telex, de la trimişii noştri).

Întrecerile atleţilor de la categoria pană au debutat luni după-amiază cu două surprize. Prima, neplăcută pentru spectatorii prezenţi în Sala sporturilor din localitate, a fost eliminarea din concurs a reprezentantului nostru Vasile Bădescu. El a intrat în concurs nejustificat şi hazardat direct la 120 kg (cifra recordului naţional la „împins") ratînd toate cele trei încercări, în faţa unui juriu într-adevăr foarte sever. După părerea noastră şi a multor specialişti aflaţi în sală, prima însă, trebuia să-i fie acordată (aşa cum a apreciat unul dintre cei trei arbitri, finlandezul Rauvento). În schimb, Hoffmeister (R.F.G.) şi Nielsen (Danemarca) au socotit execuţia ca neregulamentară. Cea de a doua surpriză a furnizat-o reprezentantul Albaniei, Y. Pampuri, sportiv complet necunoscut pînă acum, care — luptînd admirabil (117,50 kg şi apoi 125 kg din prima încercare) rămăsese singur în concurs la 127,500 kg, deşi concura într-o companie extrem de valoroasă: sovieticul Şanidze, polonezii Trebicki şi Nowak, bulgarul Nurykian şi

Valeriu CHIOSE
Mihai TRANCA

(Continuare în pag. a 3-a)

SUCCESUL RAPIDULUI DETERMINAT DE MATURITATEA VOLEIBALISTELOR SALE

- „N-aveam echipă de titlu" — conchide N. Roibescu
- Lipsa de experienţă a studentelor
- Voleiul nostru feminin are încă şanse de reabilitare

Turneele finale feminine, încheiate sîmbătă seara la Piteşti, P. Neamţ şi Galaţi, n-au adus decît două schimbări, mai puţin notabile, în ordinea stabilită de campionatul propriu-zis: I.E.F.S. a urcat de pe poziţia a patra pe a treia, schimbînd locul cu Medicina, iar Ceahlăul a urcat o treaptă, pe locul 7, în dauna Farului. În rest, statu quo.

„Finalele" ne-au dat însă prilejul citorva constatări interesante pe marginea comportării echipelor şi în legătură cu posibilităţile actuale ale voleiului nostru feminin.

Din capul locului trebuie să subliniem faptul că noua campioană a ţării a meritat cu prisosinţă titlul cucerit. Sîntem de părere că succesul formaţiei giuleştene în actuala ediţie a campionatului intern îşi are explicaţia îndeosebi în maturitatea atinsă de jucătoarele sale. Din acest punct de vedere, foarte important în volei şi mai cu seamă în cel feminin, Rapidul a prezentat atu-uri preţioase, care s-au dovedit suficiente pentru a domina disputa cu Penicilina şi cu cele două echipe studenţeşti bucureştene. Aceste atu-uri au fost întruchipate de virtuozitatea coordonatoarei de joc Eugenia Rebac, de capacitatea ofensivă a trăgătoarelor Mariana Baga, Marta Szekely, Constanţa Bălăşoiu, Florica Tudora şi Leontina Mateş, de plasamentul oportun şi reflexele în apărare ale întregului sextet. Alături de aceste jucătoare consacrate, tinerele Cristina Băltăreţu, Maria Florescu şi Petra Stoica au avut mult de învăţat şi au arătat acest lucru în puţinele momente în care antrenorul Davila Plocon a recurs la sprijinul lor. De aceea, echipa feroviarelor şi-a adjudecat primul loc în clasamentul final cu mai multă uşurinţă decît ne-am fi aşteptat.

De ce nu a mai rezistat acestui duel fosta campioană, Penicilina Iaşi? Mulţi invocă, în explicarea insuccesului ieşencelor, acel 0—3 (forfait) omologat de federaţie în favoarea Rapidului la meciul din tur, cînd Penicilina nu s-a prezentat în Giuleşti. Ei susţin că ar fi avut consecinţe psihice dezastruoase pentru echipa lui N. Roibescu. Nu-i adevărat! Cea mai justă şi valabilă apreciere — văzînd cine este autorul ei — ni se pare cea exprimată de antrenorul ieşean, N. Roibescu care ne spunea la încheierea campionatului: **„Nu aveam echipă de titlu şi prin urmare nu puteam să cîştigăm. Poate, dacă nu pierdeam meciul acela prin forfait, fetele ar fi jucat mai bine, dar nu astfel încît să afirm că titlul ni s-ar fi cuvenit".**

Într-adevăr, Penicilina, beneficiind de cîteva jucătoare cu mare experienţă şi la vîrsta optimă a performanţei (dar cu o vigoare uşor scăzută), a pierdut tocmai datorită eterogenităţii sale valorice. Aproape pe totul se bazează în atac şi în apărarea la fileu pe cele două trăgătoare principale: Itu şi Ichim. Dar, o echipă fără 6 jucătoare utile în toate compartimentele nu poate aspira la performanţe bune, fie şi în campionatul intern.

La turneul final pentru primele locuri formaţiile Medicina şi

Aurelian BREBEANU

(Continuare în pag. a 2-a la rubrică)

Noua campioană a ţării, Rapid, după primirea tricourilor: sus de la stînga la dreapta: Florica Tudora, Constanţa Bălăşoiu, antrenorul Davila Plocon, Marta Szekely, Mariana Baga; jos: Cristina Băltăreţu, Maria Florescu, Eugenia Rebac (căpitanul echipei), Leontina Mateş şi Petra Stoica

LA PRIMUL MARE CONCURS ÎN AER LIBER

ATLETISMUL ROMÂNESC A LUAT UN START PUTERNIC ÎN ANUL OLIMPIC

- FETELE CONTINUĂ SĂ CONDUCĂ ÎN DUELUL CU BĂIEŢII...
- „NOUL VAL" — LA ÎNĂLŢIME!

Pentru prima oară în acest sezon (şi condiţiile atmosferice au onorat această premieră) cei mai buni atleţi din ţară, reprezentînd marea majoritate a judeţelor şi, alături de ei, tinerele speranţe ale atletismului, s-au aflat într-o întrecere directă.

Iniţial, concursul primăverii avea menirea de a oferi tehnicienilor cîteva jaloane precise privind stadiul de pregătire a sportivilor fruntaşi şi, totodată, criterii de apreciere şi selecţie a atleţilor aflaţi în vizorul selecţionerilor. Aceste obiective s-au materializat, în cele două reuniuni dense, prin cîteva rezultate de rezonanţă mondială.

Probele feminine au ridicat simţitor cota valorică a competiţiei. Firesc, întrucît şi standardul actual al atletismului feminin este net superior celui masculin din ţara noastră. Exceptînd probele de 100 m g şi aruncarea suliţei (!), toate celelalte s-au soldat cu cifre competitive pe plan internaţional, unele dintre ele chiar situîndu-se printre cele mai bune rezultate mondiale şi continentale ale anului.

Şi, cum era de aşteptat, superba întrecere a discobolelor a purtat steagul celor mai bune rezultate. Pentru prima dată împreună în acest an în jurul cercului de aruncare, trio-ul de aur **Argentina Menis, Lia Manoliu şi Olimpia Cataramă ne-a oferit nu numai o pasionantă dispută sportivă, dar şi un buchet de performanţe cum rar am putut întîlni în istoria acestei probe. Cu 64,24 m şi 62,06 m, Menis şi Manoliu s-au instalat confortabil în fruntea plutonului celor mai bune aruncătoare din lume, justificînd faima de care se bucură discobolele române în arena atletică internaţională. Tinereţea şi vigoarea, pe de o parte, experienţa de concurs şi puterea de luptă, pe de altă parte — iată temeiurile speranţelor noastre la J.O. de la München.**

Alte două atlete de clasă — cu cărţile de vizită onorate pe plan mondial — **Ileana Silai şi Cornelia Popescu,** au încheiat probele de 800 m şi respectiv, săritura în înălţime, cu rezultate deosebit de promiţătoare pentru actualul stadiu al sezonului preolimpic. Clujeanca a dominat cu autoritate alergarea de 800 m (în care, reţineţi bine, a 6-a clasată, Ana Maria Jakab, a realizat 2:06,3 !), fiind cronometrată în final cu 2:02,4 — cea mai bună performanţă europeană a sezonului. De altfel, în urma campioanei, spectaculoasa dispută care a angre-

Paul SLAVESCU
Adrian VASILIU

(Continuare în pag. a 2-a la rubrică)

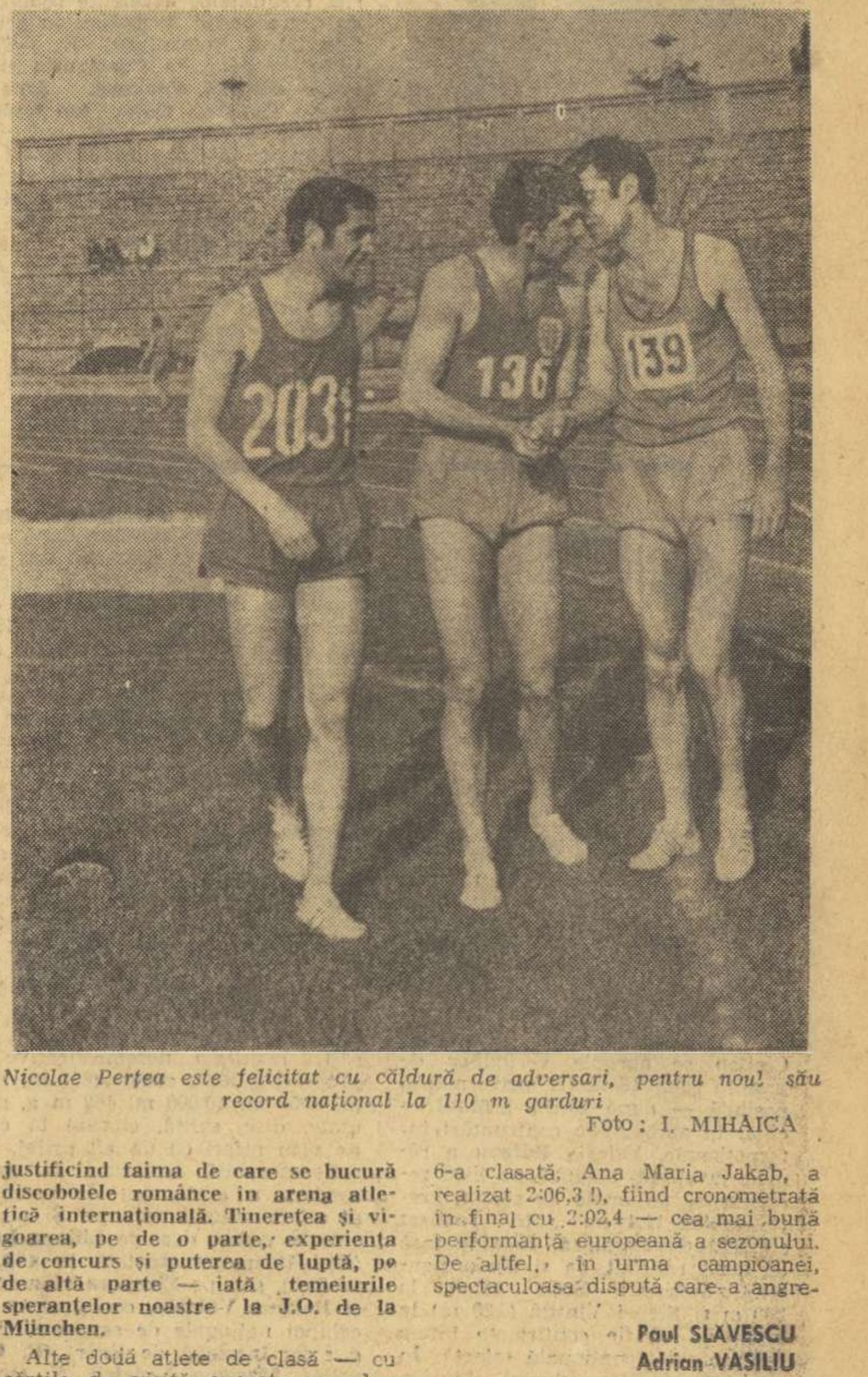

Nicolae Perţea este felicitat cu căldură de adversari, pentru noul său record naţional la 110 m garduri

Foto: I. MIHAICA

S-AU STABILIT CAPII DE SERIE AI TURNEULUI DE TENIS DE LA ROLAND GARROS

Organizatorii campionatelor internaţionale de tenis ale Franţei, care se vor disputa începînd de săptămîna viitoare pe terenurile de la Roland Garros, au stabilit capii de serie ai turneului individual. Numărul 1 este cehoslovacul **Jan Kodes** (cîştigătorul ultimelor două ediţii), iar nr. 2 — campionul nostru, **Ilie Năstase.** În continuare pe tabloul primilor opt figurează: **S. Smith** (S.U.A.), **4 M. Orantes** (Spania), **5. B. Hewitt** (Australia), **6. A. Gimeno** (Spania), **7. P. Barthes** (Franţa) şi **8. Z. Franulovici.** În turneul individual feminin nr. 1 este australianca **Evonne Goolagong,** iar nr. 2 — americanca **Nancy Richey-Günther.**

DE JOI, LA PROGRESUL

ROMÂNIA—IRAN ÎN „CUPA DAVIS"

La sfîrşitul acestei săptămîni, în opt oraşe de pe continent, se dispută sferturile de finală din cele două grupe europene ale „Cupei Davis". Capitala ţării noastre găzduieşte întîlnirea România — Iran, a doua apariţie pe teren propriu a tenismenilor noştri. Întrecerile încep joi, cu o zi mai devreme decît este obişnuit, pentru a da jucătorilor posibilitatea unui răgaz înaintea startului lor următor, programat pentru începutul săptămînii viitoare la Roland Garros.

Aseară, echipa Iranului era aşteptată să sosească la Bucureşti, în timp ce titularii reprezentativei noastre se aflau împărţiţi în două caravane. Prima, cuprinzînd pe P. Mărmureanu şi T. Ovici a sosit în ţară, venind de la Stuttgart, iar azi urmează să revină în patrie Ilie Năstase şi Ion Ţiriac, care au luat parte la turneul internaţional de la Bournemouth.

Pentru mîine, la prînz, a fost fixată reuniunea căpitanilor de echipă şi tragerea la sorţi a jocurilor. Biletele de intrare — pentru zilele de 18, 19 şi 20 mai — se pun în vînzare tot mîine, la arena Progresul şi la casa de bilete din str. V. Conta 16.